Biodiversidad desde los Estándares GRI

Andrea Pradilla
Directora de GRI Latinoamérica

Septiembre, 2023

Global Reporting Initiative

¿Qué es GRI?

- GRI es una **organización internacional independiente** comprometida con el desarrollo sostenible. 25 años!

- GRI ayuda a los negocios, gobiernos y otras organizaciones a entender y comunicar sus impactos en temas **prioritarios de sostenibilidad.**

- Su misión es empoderar decisiones que creen beneficios sociales, ambientales y económicos para todos, a través de un lenguaje común para la **transparencia corporativa**.

Suecia
Sverige

Schweizerische Eidgenossenschaft
Confédération suisse
Confederazione Svizzera
Confederaziun svizra

Departamento Federal de Economía,
Formación e Investigación DEFI
Secretaría de Estado para Asuntos Económicos SECO

Latino América

Divulgación de información sobre sostenibilidad: por las empresas que cotizan en bolsa

Aunque no es un requisito en todos los países latinoamericanos, 330 empresas cotizadas, que suman el 83% de la capitalización bursátil de la región, divulgan información sobre sostenibilidad.

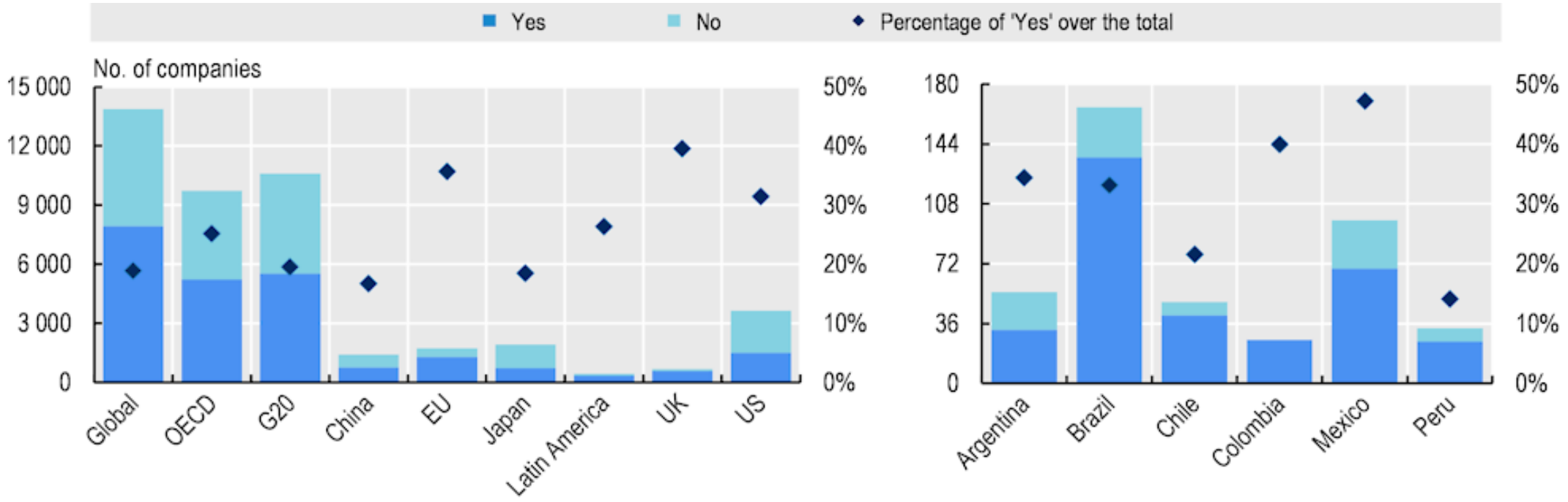

Sustainability Policies and Practices for Corporate Governance in Latin America (OECD, 2023)

Latino América

Divulgación de información sobre sostenibilidad: por empresas cotizadas: por sectores

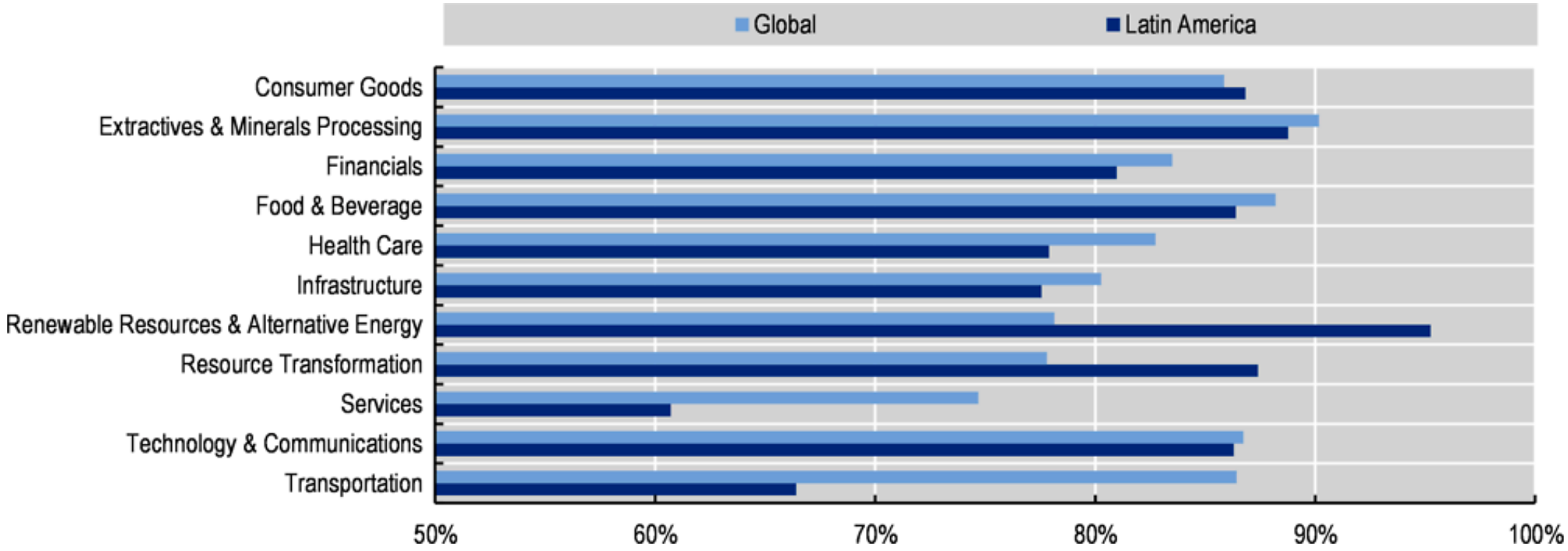

Sustainability Policies and Practices for Corporate Governance in Latin America (OECD, 2023)

Latino América

Divulgación de información sobre sostenibilidad: estándares de las empresas que cotizan en bolsa

El 97% de las empresas que cotizan en bolsa utilizan las normas GRI, total o parcialmente.

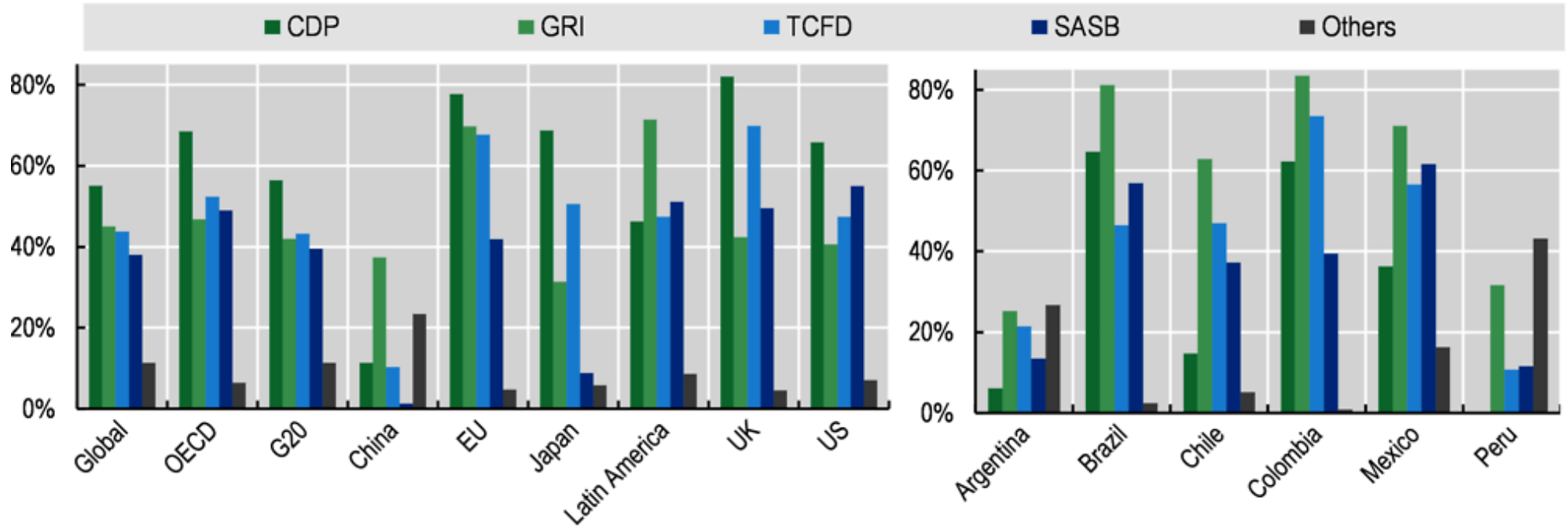

Sustainability Policies and Practices for Corporate Governance in Latin America (OECD, 2023)

Los Estándares GRI

Nuestro estándar en Latinoamérica es usado por cerca de 3,000 PyMEs para elaborar sus reportes

Los Estándares GRI son un **sistema modular** que comprende tres series de estándares:

- **Estándares Universales** revisados
- **Estándares Sectoriales** nuevos
- **Estándares Temáticos** adaptados

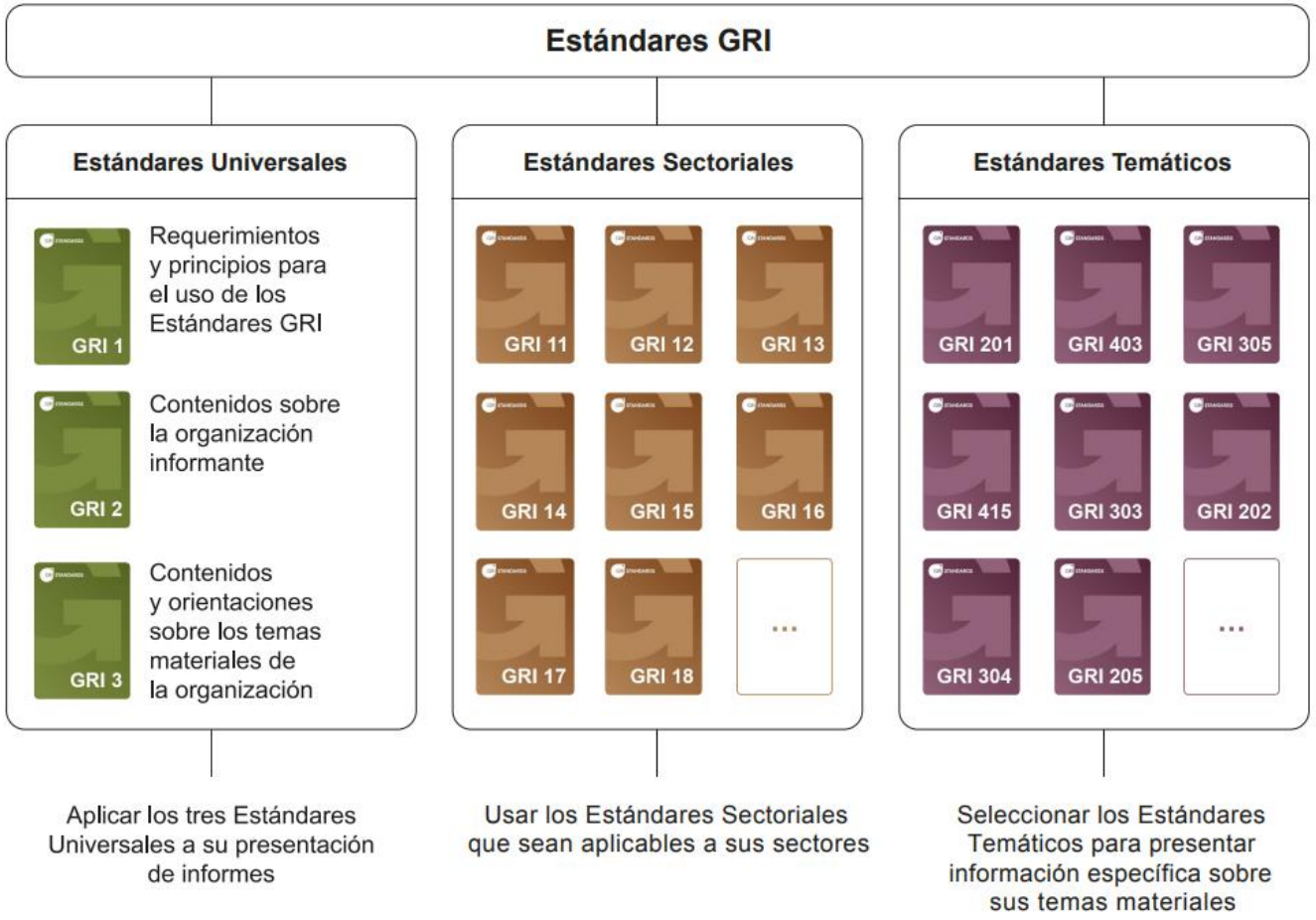

Doble Impacto

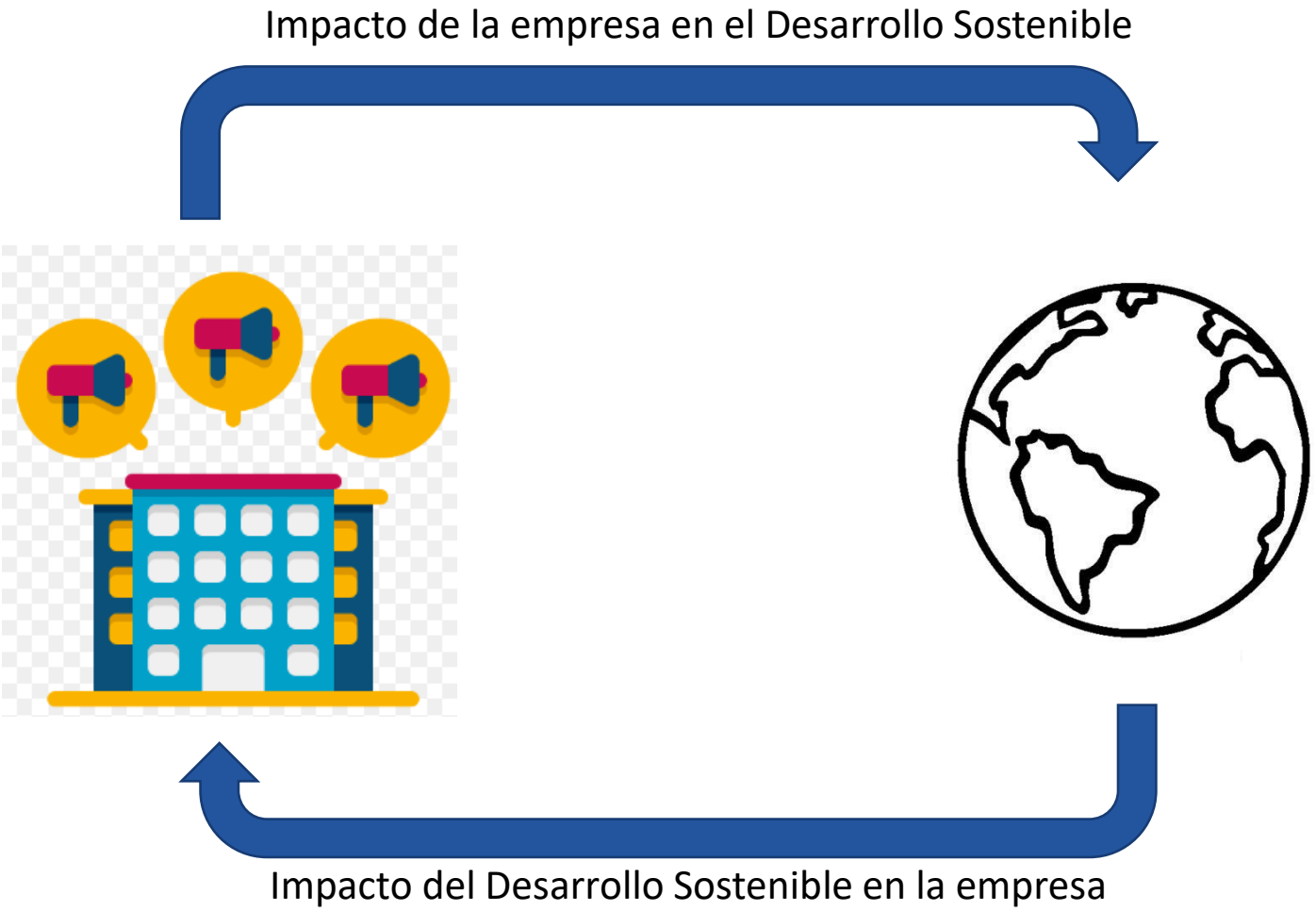

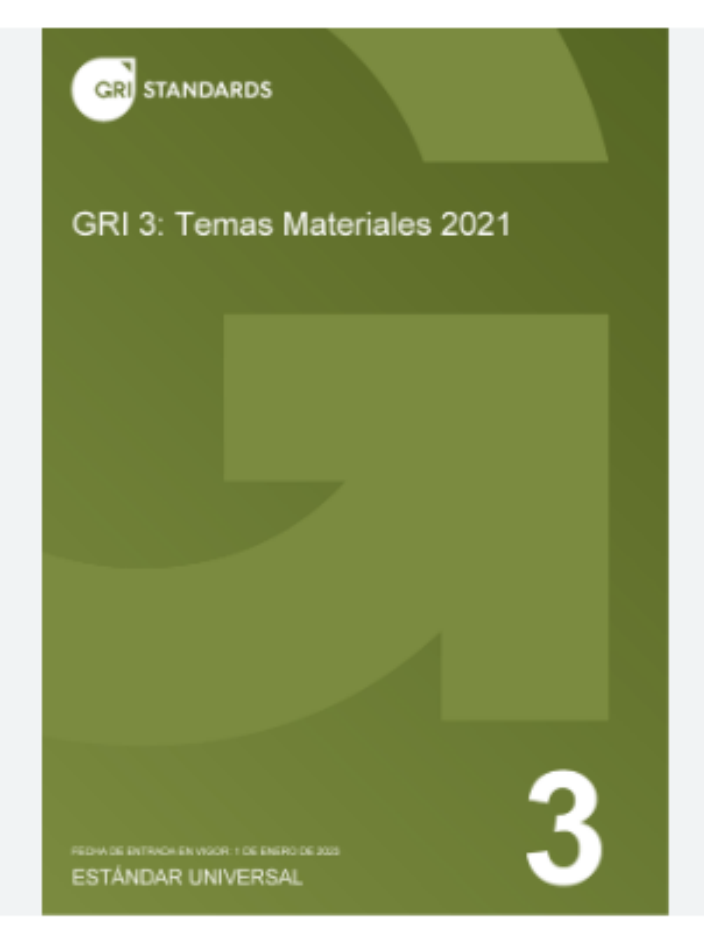

Figura 2. Proceso para la determinación de los temas materiales

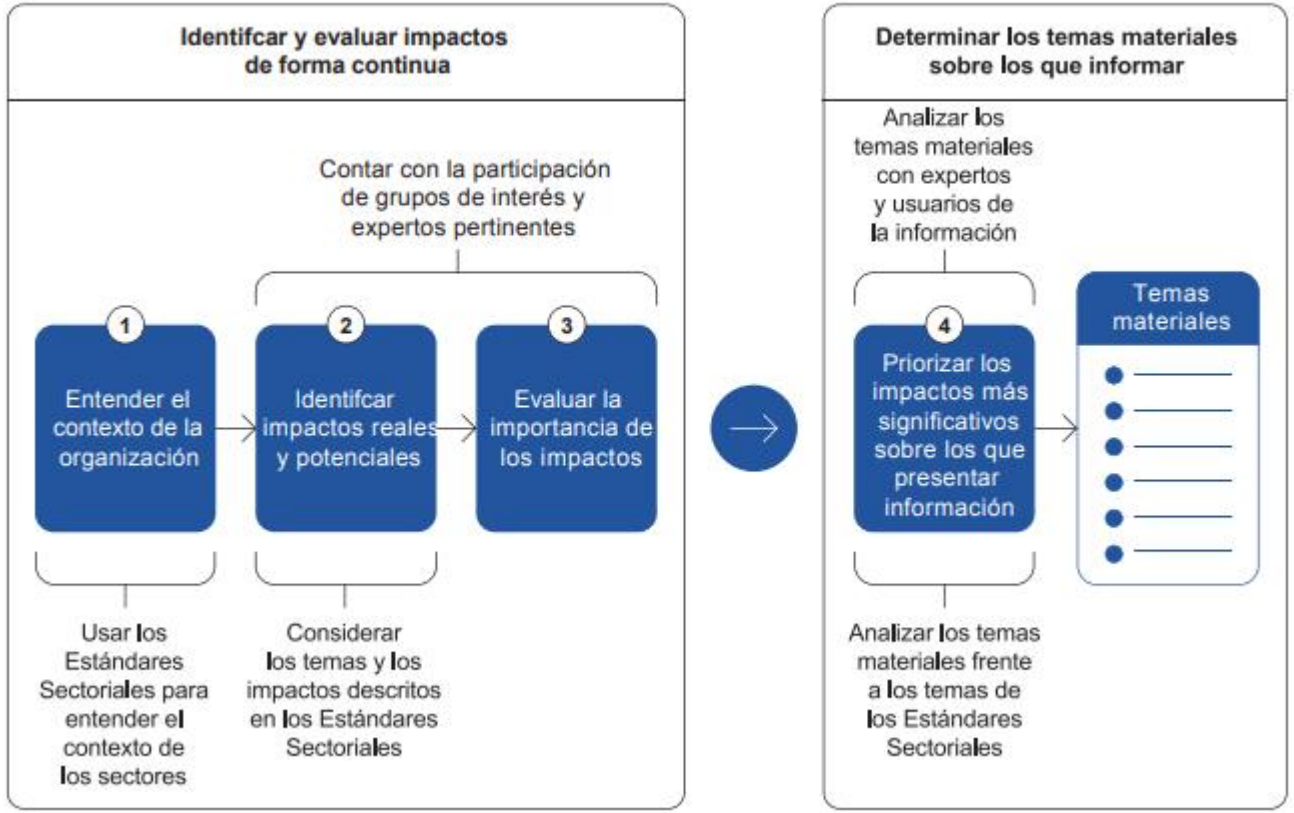

Actualización Estandar Temático de Biodiversidad GRI 304, de 2016 a 2023

Representar **las mejores prácticas acordadas a escala internacional** y se ajuste a los **últimos avances** y a los instrumentos intergubernamentales autorizados pertinentes en el ámbito de la biodiversidad.

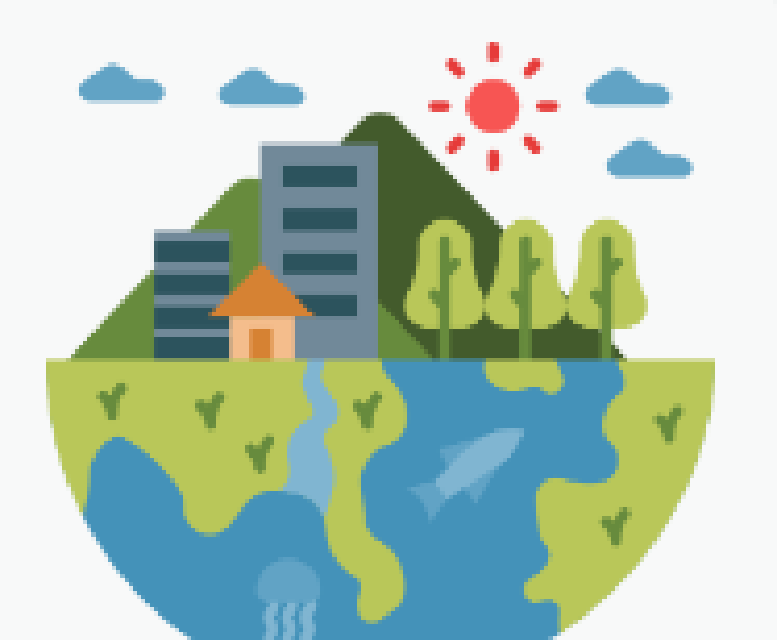

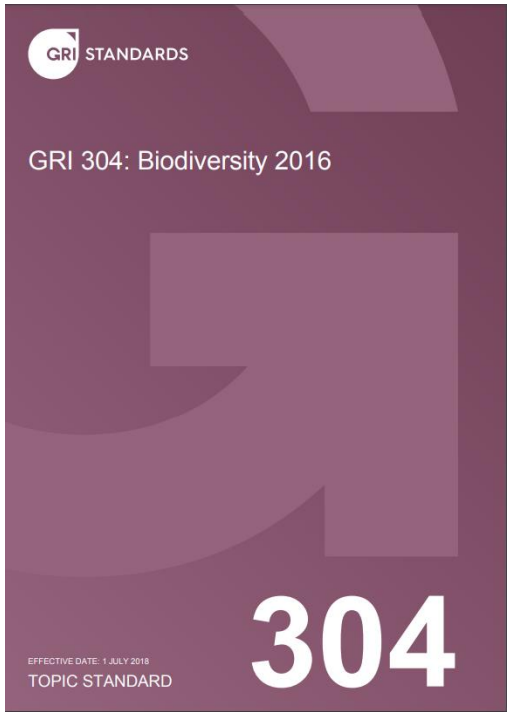

Comité Técnico de GRI sobre Biodiversidad

Empresas
4 miembros

- ConocoPhillips
- L'OCCITANE Group
- DSM
- Rio Tinto

Sociedad civil
5 miembros

- BirdLife International
- Rainforest Alliance
- Marine Watch International
- UICN
- WWF

Instituciones de inversión
2 miembros

- Partnership for Biodiversity Accounting Financials (PBAF)
- Banco Mundial

Laboral
1 miembro

- Public Services International

Instituciones mediadoras
6 miembros

- CDP
- Deloitte
- Global Balance
- Lancaster University
- Union for Ethical BioTrade
- PNUMA: Centro Mundial de Vigilancia de la Conservación

Haga clic aquí para ver las biografías de los miembros

Alineación de estándares, marcos y herramientas para la elaboración de informes de biodiversidad de las empresas

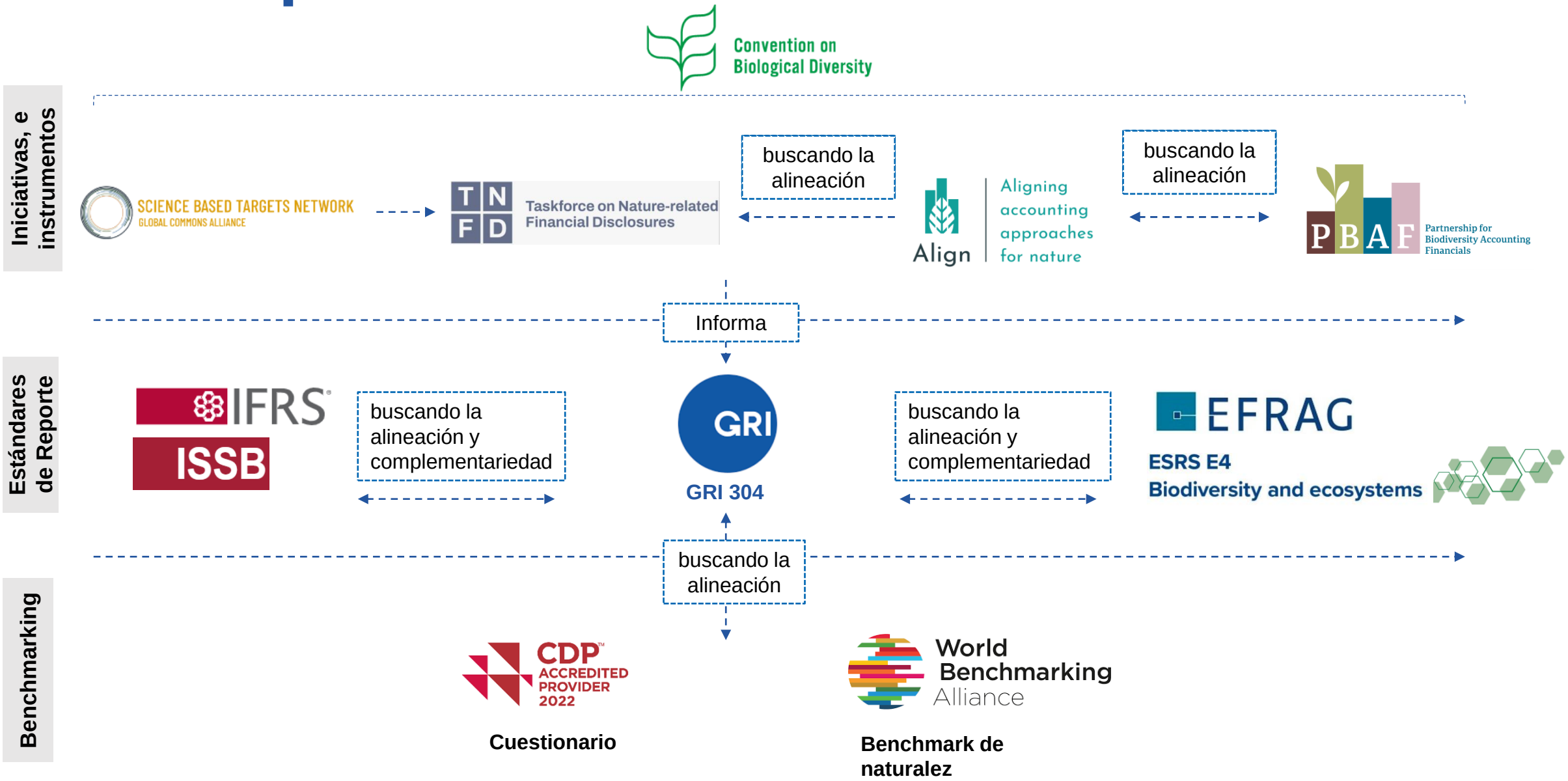

Cambios propuestos

Características clave

- Facilitar el informe de impactos en toda la **cadena de suministro**
- Centrarse en los **impactos más significativos** en la biodiversidad
- Hacer hincapié en el suministro de **información** sobre los impactos **en lugares específicos**
- Nuevos contenidos y requerimientos para informar sobre lo siguiente:
  - **causas directas** de la pérdida de biodiversidad
  - cambios en el **estado de la biodiversidad**
  - **impactos sobre las personas** provocados por los impactos de una organización en la biodiversidad
- Nuevos contenidos de **gestión** específicos de la biodiversidad
- **Definiciones revisadas** y orientaciones ampliadas

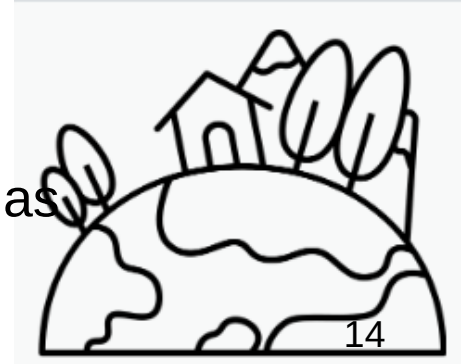

Resumen de los cambios en GRI 304

GRI 304: Biodiversidad 2016	Borrador de exposición
Contenido 304-1 Sitios operacionales en propiedad, arrendados o gestionados ubicados dentro de o junto a áreas protegidas o zonas de gran valor para la biodiversidad fuera de áreas protegidas	**Contenido 304-1** Ubicación de sitios operacionales con los impactos más significativos
Contenido 304-2 Impactos significativos de las actividades, productos y servicios en la biodiversidad (requerimiento a)	**Contenido 304-2** Causas directas de la pérdida de biodiversidad
Contenido 304-2 Impactos significativos de las actividades, productos y servicios en la biodiversidad (requerimiento b) **Contenido 304-4** Especies que aparecen en la Lista Roja de la UICN y en listados nacionales de conservación cuyos hábitats se encuentran en áreas afectadas por las operaciones	**Contenido 304-3** Estado de la biodiversidad
	Contenido 304-4 Servicios ecosistémicos
Contenido 304-3 Hábitats protegidos o restaurados	**Contenido 304-5** Gestión de los impactos relacionados con la biodiversidad
	Contenido 304-6 Frenar y revertir la pérdida de biodiversidad
	Contenido 304-7 Acceso y distribución de beneficios

Consulta Pública

10/Sept/2023

Resumen de contenidos

Contenido 304-1	• Proporciona información sobre **los sitios operacionales** de la organización y sus **proveedores** con los impactos más significativos. • Explica cómo se determinaron los sitios con los impactos más significativos (complementa el Contenido 3-1 en GRI 3). • Requiere la ubicación (coordenadas) y el tamaño de sus sitios operacionales y si sus sitios están próximos a zonas de gran valor en materia de biodiversidad. • Requiere la ubicación (país o jurisdicción) de los sitios operacionales de sus proveedores.
Contenido 304-2	• Proporciona información sobre las **actividades responsables de las causas directas de la pérdida de biodiversida**d: cambio climático, especies exóticas invasoras, cambios en el uso del suelo y del mar, sobreexplotación de los recursos, contaminación, etc. • Para cada sitio incluido en 304-1, se requiere información sobre las causas directas pertinentes de la pérdida de biodiversidad (salvo el cambio climático). • **Emisiones** de gases de efecto invernadero de alcance 1, 2 y 3.

Resumen de contenidos

Contenido 304-3	• Proporciona información sobre **los impactos en la biodiversidad** (cambios en el estado de la biodiversidad) derivados de las actividades de la organización y de las de sus proveedores. • Para cada sitio operacional de la organización, requiere información sobre los ecosistemas afectados (tamaño, tipo y condición) y las especies afectadas (nombre y riesgo de extinción). • Para cada sitio operacional de los proveedores, se requiere información sobre los ecosistemas afectados.
Contenido 304-4	• Para cada sitio incluido en 304-1, se requiere información sobre los **servicios ecosistémicos y los beneficiarios afectados por la organización y sus proveedores**.
Contenido 304-5	• Proporciona información sobre las **medidas adoptadas para gestionar las causas directas de la pérdida de biodiversidad** generadas por la organización y sus impactos. • Requiere información sobre la aplicación de la jerarquía de mitigación. • Requiere información sobre las sinergias y compensaciones relativas a la gestión de los impactos asociados al cambio climático y la biodiversidad.

Resumen de contenidos

Contenido 304-6	• Proporciona información sobre las **políticas o compromisos de la organización para frenar e revertir la pérdida de biodiversidad** con arreglo al Marco Global para la Biodiversidad posterior a 2020 del CDB. • Complementa el requerimiento 3-3-c de GRI 3.
Contenido 304-7	• Proporciona información sobre cómo la organización respeta las disposiciones establecidas por los Gobiernos nacionales relativas a la participación justa y equitativa en los beneficios derivados del uso de los recursos genéticos y los conocimientos tradicionales asociados a estos (Protocolo de Nagoya).

Glosario de los Estándares GRI	• Término propuesto para su inclusión: "conversión de ecosistemas naturales"
	• Términos que se propone suprimir porque ya no se emplean o están incluidos en las orientaciones de los Contenidos:
	  • área protegida
	  • área restaurada
	  • zona protegida
	  • impacto significativo en la biodiversidad

Periodo de comentarios públicos

Consulta Pública

El borrador de exposición del Estándar de Biodiversidad estuvo disponible para comentarios públicos entre el **5 de diciembre de 2022 y el 28 de febrero** de 2023.

135 comentarios recibidos.
Pueden ser consultados aquí y el GSSB esta en proceso de revisión

Participación por tipo de organización

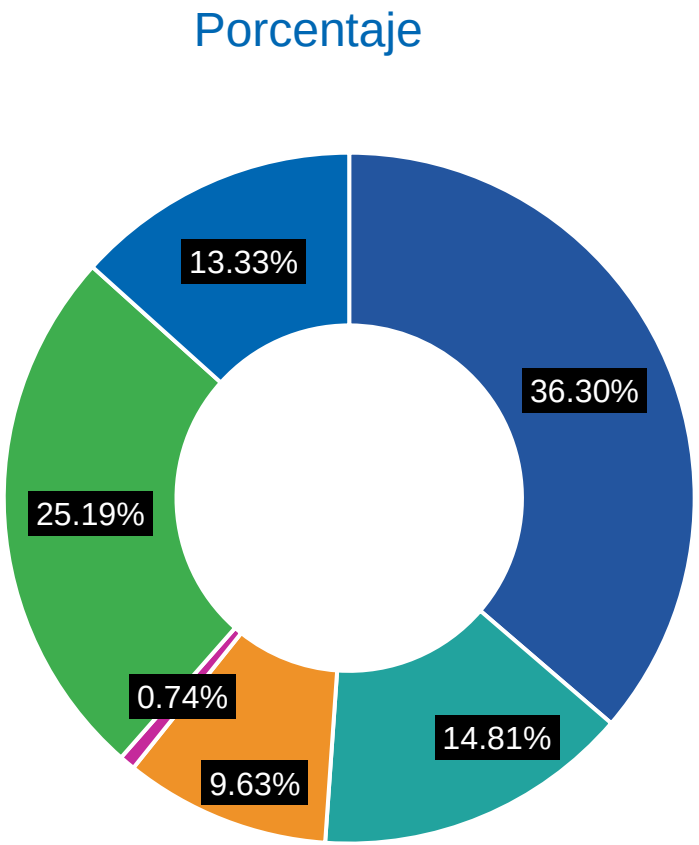

Tipo	Respuestas
Business Enterprise	49
Civil Society Organization	20
Investment Institution	13
Labor Organization	1
Mediating Institution	34
Other	18
Total	135

Participación por región

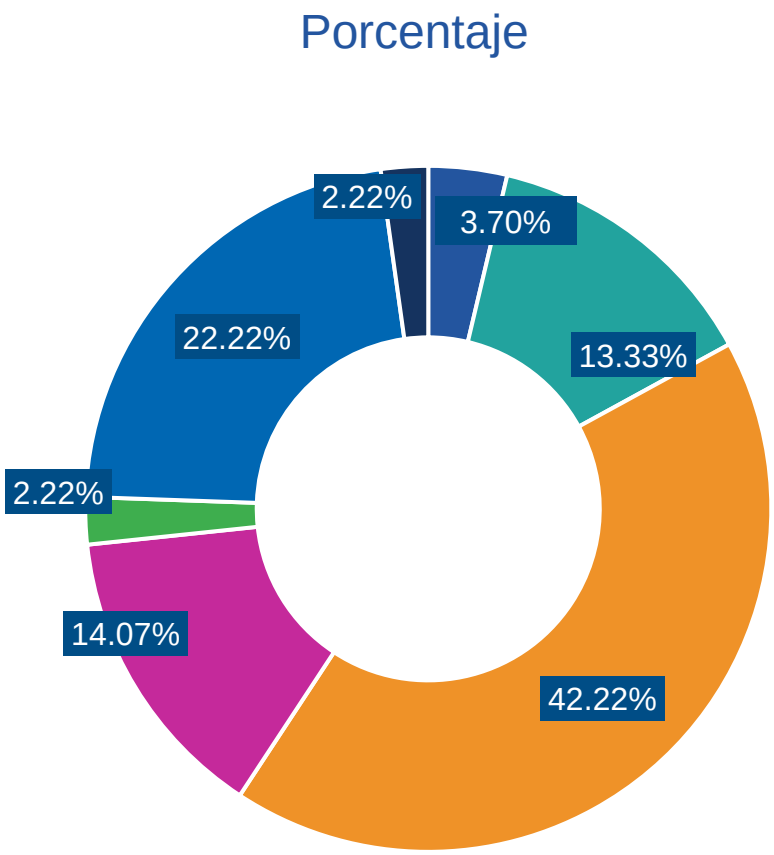

Region	Respuestas
Africa	5
Asia	18
Europe	57
Latin America	19
Middle East	3
North America	30
Oceania	3
Total	135

Recursos disponibles

Todos estos materiales están disponibles en nuestro sitio web

- **bit.ly/GRIBiodiversity**

¡ MUCHAS GRACIAS!

www.globalreporting.org

global-reporting-initiative-gri

@GlobalReportingInitiative

@GRI_Secretariat