

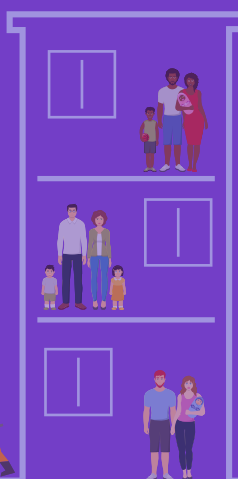

El futuro
es de todos

Mininterior



Extensión de la medida de **aislamiento preventivo obligatorio** en todo el territorio nacional, ante la emergencia sanitaria generada por la pandemia del Coronavirus COVID-19 y el mantenimiento del orden público.



Guía Decreto 593

del 2020

1. ¿Este 27 de abril podemos salir todos de nuevo a la calle?

No. La extensión del aislamiento preventivo obligatorio rige a partir de las cero horas (00:00 a.m.) del día 27 de abril de 2020, hasta las cero horas (00:00 a.m.) del día 11 de mayo de 2020, en el marco de la emergencia sanitaria por causa del Coronavirus COVID-19.



2. ¿Qué otras personas podrán salir a la calle a partir del 27 de abril?

Se mantiene el derecho de circulación en los siguientes casos o actividades:

a. CASOS:

- Asistencia y prestación de servicios de salud.



- Adquisición de bienes de primera necesidad -alimentos, bebidas, medicamentos, dispositivos médicos, aseo, limpieza, y mercancías de ordinario consumo en la población-.



- Desplazamiento a servicios bancarios, financieros y de operadores de pago, casas de cambio, operaciones de juegos de suerte y azar en la modalidad de novedosos y territoriales de apuestas permanentes, chance y lotería (No se incluye casinos ni bingos), y a servicios notariales y de registro de instrumentos públicos.



- Asistencia y cuidado a niños, niñas, adolescentes, personas mayores de 70 años, personas con discapacidad y enfermos con tratamientos especiales que requieren asistencia de personal capacitado.

- Por causa de fuerza mayor o caso fortuito.



b. ACTIVIDADES:



- Las labores de las misiones médicas de la Organización Panamericana de la Salud - OPSy de todos los organismos internacionales humanitarios y de salud, la prestación de los servicios profesionales, administrativos, operativos y técnicos de salud públicos y privados.



- La cadena de producción, abastecimiento, almacenamiento, transporte, comercialización y distribución de medicamentos, productos farmacéuticos, insumos, productos de limpieza, desinfección y aseo personal para hogares y hospitales, equipos y dispositivos de tecnologías en salud, al igual que el mantenimiento y soporte para garantizar la continua prestación de los servicios de salud.

El funcionamiento de establecimientos y locales comerciales para la comercialización de los medicamentos, productos farmacéuticos, insumos, equipos y dispositivos de tecnologías en salud.



- Las actividades relacionadas con servicios de emergencia, incluidas las emergencias veterinarias.



- Los servicios funerarios, entierros y cremaciones.



- La cadena de producción, abastecimiento, almacenamiento, transporte, comercialización y distribución de: (i) insumos para producir bienes de primera necesidad; (ii) bienes de primera necesidad -alimentos, bebidas, medicamentos, dispositivos médicos, aseo, limpieza, y mercancías de ordinario consumo en la población-, (iii) reactivos de laboratorio, y (iv) alimentos y medicinas para mascotas, y demás elementos y bienes necesarios para atender la emergencia sanitaria, así como la cadena de insumos relacionados con la producción de estos bienes.



- La cadena de siembra, fumigación, cosecha, producción, empaque, embalaje, importación, exportación, transporte, almacenamiento, distribución y comercialización de: semillas, insumos y productos agrícolas, piscícolas, pecuarios y agroquímicos – fertilizantes, plaguicidas, fungicidas, herbicidas, y alimentos para animales, mantenimiento de la sanidad animal, el funcionamiento de centros de procesamiento primario y secundario de alimentos, la operación de la infraestructura de comercialización, riego mayor y menor para el abastecimiento de agua poblacional y agrícola, y la asistencia técnica. Se garantizará la logística y el transporte de las anteriores actividades.



- La comercialización presencial de productos de primera necesidad se hará en mercados, abastos, bodegas, mercados, supermercados mayoristas y minoristas y mercados al detal en establecimientos y locales comerciales a nivel nacional, y podrán comercializar sus productos mediante plataformas de comercio electrónico y/o para entrega a domicilio.



- Las actividades de los servidores públicos y contratistas del Estado que sean estrictamente necesarias para prevenir, mitigar y atender la emergencia sanitaria por causa del Coronavirus COVID-19, y garantizar el funcionamiento de los servicios indispensables del Estado.



- Las actividades del personal de las misiones diplomáticas y consulares debidamente acreditadas ante el Estado colombiano, estrictamente necesarias para prevenir, mitigar y atender la emergencia sanitaria por causa del Coronavirus COVID-19.



- Las actividades de las Fuerzas Militares, la Policía Nacional y organismos de seguridad del Estado, así como de la industria militar y de defensa.



- Las actividades de los puertos de servicio público y privado, exclusivamente para el transporte de carga.



- Las actividades de dragado marítimo y fluvial.



- La ejecución de **obras de construcción** de edificaciones y actividades de garantía legal sobre la misma construcción, así como el suministro de materiales e insumos exclusivamente destinados a la ejecución de las mismas. (nueva excepción)



- La intervención de obras civiles y de construcción, las cuales, por su estado de avance de obra o de sus características, presenten riesgos de estabilidad técnica, amenaza de colapso o requieran acciones de reforzamiento estructural.



- La construcción de infraestructura de salud estrictamente necesaria para prevenir, mitigar y atender la emergencia sanitaria por causa del Coronavirus COVID-19.



- La operación aérea y aeroportuaria de conformidad con lo establecido en el artículo 6 del presente decreto, y su respectivo mantenimiento.



- La comercialización de los productos de los establecimientos y locales gastronómicos mediante plataformas de comercio electrónico o por entrega a domicilio. Los restaurantes ubicados dentro de las instalaciones hoteleras solo podrán prestar servicios a sus huéspedes.



- Las actividades de la industria hotelera para atender a sus huéspedes, estrictamente necesarias para prevenir, mitigar y atender la emergencia sanitaria por causa del Coronavirus COVID-19.



- El funcionamiento de la infraestructura crítica -computadores, sistemas computacionales, redes de comunicaciones, datos e información cuya destrucción o interferencia puede debilitar o impactar en la seguridad de la economía, salud pública o la combinación de ellas.



- El funcionamiento y operación de los centros de llamadas, los centros de contactos, los centros de soporte técnico y los centros de procesamiento de datos que presten servicios en el territorio nacional y de las plataformas de comercio electrónico.



- El funcionamiento de la prestación de los servicios de vigilancia y seguridad privada, los servicios carcelarios y penitenciarios y de empresas que prestan el servicio de limpieza y aseo en edificaciones públicas, zonas comunes de edificaciones y las edificaciones en las que se desarrollen las actividades del Decreto 593 de 2020.



- Las actividades necesarias para garantizar la operación, mantenimiento, almacenamiento y abastecimiento de la prestación de: (i) servicios públicos de acueducto, alcantarillado, energía eléctrica, alumbrado público, aseo (recolección, transporte, aprovechamiento y disposición final, reciclaje, incluyendo los residuos biológicos o sanitarios); (ii) de la cadena logística de insumos, suministros para la producción, el abastecimiento, importación, exportación y suministro de hidrocarburos, combustibles líquidos, biocombustibles, gas natural, gas licuado de petróleo -GLP-, (iii) de la cadena logística de insumos, suministros para la producción, el abastecimiento, importación, exportación y suministro de minerales, y (iv) el servicio de internet y telefonía.



- La prestación de servicios bancarios y financieros, de operadores postales de pago, casas de cambio, operaciones de **juegos de suerte y azar en la modalidad de novedosos y territoriales de apuestas permanentes, Chance y Lotería, (No se incluye casinos ni bingos)** centrales de riesgo, transporte de valores y actividades notariales y de registro de instrumentos públicos, así como la prestación de los servicios relacionados con la expedición licencias urbanísticas.

El Superintendente de Notariado y Registro determinará los horarios y turnos, en los cuales se prestarán los servicios notariales, garantizando la prestación del servicio a las personas más vulnerables y a las personas, de especial protección constitucional.

El Superintendente de Notariado y Registro determinará los horarios, turnos en los cuales se prestarán los servicios por parte de las oficinas de registro de instrumentos públicos.



- El funcionamiento de los servicios postales, de mensajería, radio, televisión, prensa y distribución de los medios de comunicación.



- El abastecimiento y distribución de bienes de primera necesidad -alimentos, bebidas, medicamentos, dispositivos médicos, aseo, limpieza, y mercancías de ordinario consumo en la población- en virtud de programas sociales del Estado y de personas privadas.



- Las actividades del sector interreligioso relacionadas con los programas institucionales de emergencia, ayuda humanitaria, espiritual y psicológica.



- Las actividades estrictamente necesarias para operar y realizar los mantenimientos indispensables de empresas, plantas industriales o minas, del sector público o privado, que por la naturaleza de su proceso productivo requieran mantener su operación ininterrumpidamente.



- Las actividades de los operadores de pagos de salarios, honorarios, pensiones, prestaciones económicas públicos y privados; beneficios económicos periódicos sociales -BEPS-, y los correspondientes a los sistemas y subsistemas de Seguridad Social y Protección Social.



- El desplazamiento estrictamente necesario del personal directivo y docente de las instituciones educativas públicas y privadas, para prevenir, mitigar y atender la emergencia sanitaria por causa del Coronavirus COVID-19.

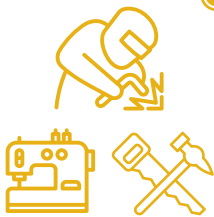

- La cadena de producción, abastecimiento, almacenamiento, reparación, mantenimiento, transporte, comercialización y distribución de las manufacturas de productos textiles, de cuero y prendas de vestir; de transformación de madera; de fabricación de papel, cartón y sus productos y derivados; y fabricación de productos químicos, metales, eléctricos, maquinaria y equipos. Todos los anteriores productos deberán comercializarse mediante plataformas de comercio electrónico o para entrega a domicilio.



- El desarrollo de actividades físicas y de ejercicio al aire libre de personas que se encuentren en el rango de edad de 18 a 60 años, por un período máximo de una (1) hora diaria, de acuerdo con las medidas, instrucciones y horarios que fijen los alcaldes en sus respectivas jurisdicciones territoriales.

En todo caso se deberán atender los protocolos de bioseguridad que para los efectos se establezcan. (Decreto 593 de 2020)



- La realización de avalúos de bienes y realización de estudios de títulos que tengan por objeto la constitución de garantías, ante entidades vigiladas por la Superintendencia Financiera de Colombia.



- El funcionamiento de las comisarías de familia e inspecciones de policía, así como los usuarios de estas.



- La fabricación, reparación, mantenimiento y compra y venta de repuestos y accesorios de bicicletas convencionales y eléctricas.



- Parqueaderos públicos para vehículos.

3. | A partir del 27 de abril ¿qué sectores de la economía pueden trabajar?

Serán los sectores de la construcción y la manufactura. El regreso de estas actividades se hará de manera paulatina y cumpliendo con las medidas preventivas de mitigación y protocolos de bioseguridad para reducir la exposición y contagio por coronavirus COVID-19, de acuerdo con lo establecido en el Decreto 539 de 2020.

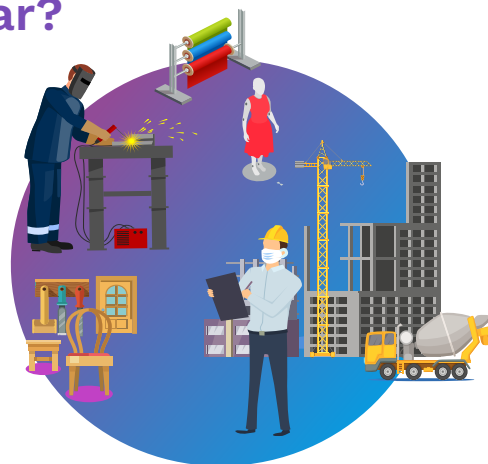



4. ¿Se pueden hacer actividades físicas al aire libre?



Sí. Las personas entre 18 y 60 años podrán desarrollar actividades físicas y ejercicio al aire libre, máximo durante una hora diaria. Las medidas e instrucciones las fija cada alcaldía.

5. ¿Los niños y personas mayores de 60 años pueden salir?

No. Ellos deben permanecer en sus hogares con las medidas y protocolos de protección.



6. Tenga en cuenta que a partir del 27 de abril:



- Se reactivará el funcionamiento de las comisarías de familia e inspecciones de policía.
- Se permitirá la fabricación, reparación, mantenimiento y compra y venta de repuestos y accesorios de bicicletas convencionales y eléctricas.
- Funcionarán los parqueaderos públicos para vehículos.



7. ¿Se mantiene el teletrabajo?



Sí. Durante el tiempo que dure la emergencia sanitaria por causa de la pandemia del Coronavirus COVID-19, las entidades del sector público y privado procurarán que sus empleados o contratistas cuya presencia no sea indispensable en la sede de trabajo, desarrollen la funciones y obligaciones bajo las modalidades de teletrabajo, trabajo en casa u otras similares.

8. ¿Los trabajadores que pueden salir a la calle deben estar acreditadas o identificadas y tomar medidas de protección?

Sí. Deben estar acreditadas o identificadas en el ejercicio de sus funciones y atender las instrucciones que para evitar la propagación del COVID-19 adopten o expidan los diferentes ministerios y entidades del orden nacional y territorial.



9. ¿El personal médico y de salud puede salir a trabajar con normalidad?



Sí. Los gobernadores y alcaldes, velarán para que no se impida, obstruya o restrinja el pleno ejercicio de los derechos del personal médico y demás vinculados con la prestación del servicio de salud, ni se ejerzan actos de discriminación en su contra.



10. | ¿Cómo funcionará el transporte?

Se garantizará el servicio público de transporte terrestre, por cable, fluvial y marítimo de pasajeros, de servicios postales y distribución de paquetería, en el territorio nacional, que sean estrictamente necesarios para prevenir, mitigar y atender la emergencia sanitaria por causa del Coronavirus COVID-19 y las actividades permitidas en el Decreto 593 de 2020.

También se deberá garantizar el transporte de carga, el almacenamiento y logística para la carga de importaciones y exportaciones.

Para incentivar el uso de la bicicleta, se permite la fabricación, reparación, mantenimiento y compra y venta de repuestos y accesorios de bicicletas convencionales y eléctricas.



11. | ¿Se pueden consumir bebidas alcohólicas en lugares público?



No. Se restringe el consumo de bebidas alcohólicas en espacios públicos y establecimientos comerciales a partir de las cero horas (00:00 a.m.) del día 27 de abril de 2020, hasta las cero horas (00:00 a.m.) del día 11 de mayo de 2020.

Se permite el expendio de bebidas embriagantes, para consumo responsable en casa.



12. | ¿Se permitirán los vuelos domésticos o nacionales?



No, se mantienen suspendidos. La medida rige a partir de las cero horas (00:00 a.m.) del día 27 de abril de 2020, hasta las cero horas (00:00 a.m.) del día 11 de mayo de 2020, el transporte doméstico por vía aérea.

Sólo se permitirá el transporte doméstico por vía aérea, en los siguientes casos:

- Emergencia humanitaria.
- El transporte de carga y mercancía.
- Caso fortuito o fuerza mayor.

13. | ¿Se mantendrá la medida de una persona por familia para la compra de alimentos y medicinas?

Sí. Solo una persona por familia podrá salir a comprar bienes de primera necesidad como -alimentos, bebidas, medicamentos, dispositivos médicos, aseo, limpieza y mercancías de ordinario consumo en la población- y dotación esencial de hogar.



14. | ¿La medida también se mantiene en las poblaciones donde no ha casos de coronavirus?

Sí. La medida rige en todo el país.





15. ¿La gente sacar a su perro a la calle?

Sí. Solo una persona por núcleo familiar podrá sacar a las mascotas o animales de compañía.



16. ¿Van a mantener el servicio de domicilios?

Sí. Se mantiene la comercialización a través de plataformas de comercio electrónico y/o por entrega a domicilio.



17. ¿Quiénes no cumplan el aislamiento serán multadas?



Sí. Se impondrán multas de 32 salarios mínimos diarios (\$936.320) a quienes no acaten o impidan la función o la orden policial. Además, se iniciarán procesos penales contra quienes deliberadamente propaguen el virus.

18. A parte de estas excepciones de movilidad ¿podría haber otras en mi ciudad, municipio o departamento?

Las excepciones que de manera adicional se consideren necesarias adicionar por parte de los gobernadores y alcaldes deben ser previamente informadas y coordinadas con el Ministerio del Interior.

